

FY*i*



No Permit:PP13200/12/2013(032007)
January 2016:ISSN 1675-5464

Your OSH preferred partners

KENCING TIKUS:

*Apa faktor, tanda, rawatan
& langkah pencegahan*



KENCING TIKUS:

Apa faktor, tanda, rawatan & langkah pencegahan

PENYAKIT KENCING TIKUS atau nama sainsnya **LEPTOSPIROSIS** ialah penyakit berjangkit disebabkan bakteria *Leptospira* yang disebarkan melalui haiwan. Jika tidak dirawat segera, penyakit ini boleh merebak dan membawa maut. Pada mulanya, bakteria ini dikenal pasti datangnya dari tikus. Namun kini, banyak jenis haiwan boleh menjadi perumah bakteria ini, sama ada liar atau peliharaan. Haiwan dijangkiti ada kalanya menunjukkan tanda sakit, tetapi sekadar menjadi pembawa dan tidak memindahkan jangkitan. Secara umumnya bakteria *Leptospira* boleh menjangkiti anjing, tikus dan haiwan liar lain seperti rakun dan serigala.

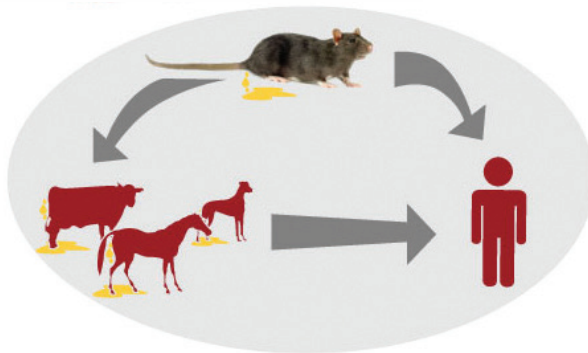

How do humans get infected?

1. contact with urine (or other body fluids, except saliva) from infected animals
2. contact with water, soil, or food contaminated with urine of infected animals

How do I prevent leptospirosis?



1. Do not swim or wade in water that might be contaminated with animal urine.



2. Do not come into contact with potentially-infected animals



3. Wear protective clothes and equipment



4. Disinfect contaminated surfaces



5. Take the antibiotic prophylaxis (for exposed persons in high risk areas)

What are the possible complications of leptospirosis?

Meningitis

Respiratory Disease

Liver Failure

Kidney Damage

DEATH

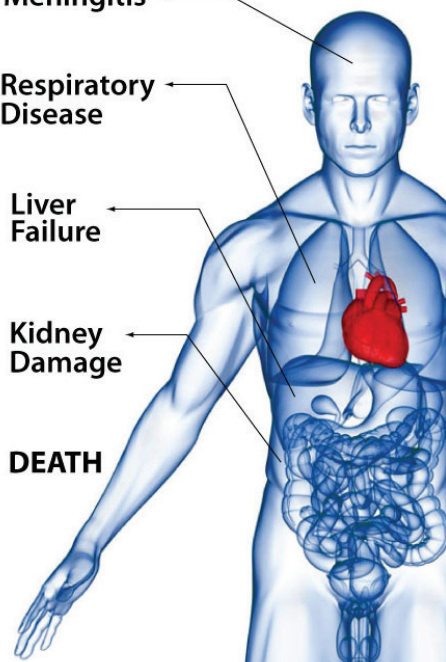

What are the symptoms?

Symptoms usually occur 2 days to 4 weeks from time of exposure. Leptospirosis can cause a wide range of symptoms in humans, including:



High fever



Headache



Chills



Muscle aches



Vomiting

Jaundice
(yellow skin and eyes)

Red eyes

Abdominal
Pain

Diarrhea



Rash

Note: Some infected persons may have no symptom, at all.

**What if I'm infected?**

If you or a loved one exhibits symptoms of leptospirosis, consult a doctor immediately.

**How long is the recovery time?**

The illness may last from a few days to 3 weeks or longer. When left untreated, it may take several months.

►► Faktor risiko:

- Melakukan pekerjaan yang terdedah kepada panas – Petani, penternak/peladang, pekerja rumah penyembelihan, doktor haiwan, pemotong kayu, pekerja sistem pembetulan, pesawah dan anggota tentera.
- Aktiviti rekreasi dalam air seperti berenang, berkayak dan berbasikal di laluan denai di kawasan panas.
- Terdedah kepada peralatan di rumah termasuk, binatang peliharaan seperti anjing, binatang peliharaan untuk disembelih, ruang perangkap air dan mengambil makanan yang telah digigit oleh binatang seperti tikus, tupai dan arnab.
- Terdedah di tempat yang banjir di mana air kencing tikus tercemar di dalamnya, apabila terkena kulit yang luka, masuk dalam mata, hidung atau mulut(terminum) virus akan menjangkiti.

►► Tanda/Gejala:

- Masa peneraman di antara 2 hingga 26 hari (anggaran 10 hari).
- Bermula dengan demam, menggigil, sakit anggota tubuh dan sakit kepala.
- Batuk tidak berkahak
- Loya, muntah dan cirit-birit, sakit sendi, sakit tulang, sakit tekak dan sakit perut.
- Radang selaput mata.
- Pesakit mungkin mengalami sakit otot, pembesaran limpa atau hati, bengkak salur kelenjar, sakit tekak, kekerasan otot, perubahan bunyi pada peparu atau ruam.

►► Rawatan:

Ubatan Cephalosporim, Penicillins, doxycycline, chloramphenicol, dan erythromycin boleh diberi untuk rawatan leptospirosis. Penjagaan sokongan diperlukan bagi kes yang rumit dan bermasalah.

►► Pencegahan:

- Elakkan berkunjung ke kawasan yang ada air bertakung.
- Jika terdedah dan berisiko, pengambilan ubat doxycycline boleh mengurangkan risiko mendapat penyakit. Nasihat penulis jika anda terkena simptom virus ini, sila ke hospital dengan segera.
- Simpan makanan atau minuman dengan baik agar tidak dicemari.
- Cuci tangan dengan sabun sebelum makan.
- Bersihkan diri selepas melakukan aktiviti luar seperti berkebun dan apa jua aktiviti yang terbuka.
- Untuk majikan pula mereka harus memberi perlindungan kepada pekerja mereka yang mempunyai risiko yang tinggi dijangkiti seperti memberi sarung tangan dan sebagainya.
- Menjaga kebersihan sekeliling, sediakan tempat membuang sampah yang bertutup, bersihkan tempat bekas air dan kolam renang, pastikan tiada tikus di kawasan sekeliling terutama rumah anda, membuat semburan disinfeksi tempat yang telah dicemari.

Sumber: <http://www.wanista.com/kencing-tikus-apa-faktor-tanda-rawatan-langkah-pencegahan/>

LAWATAN DELEGASI DARI SUDAN



Pada 29 Januari 2016, NIOSH telah menerima kunjungan lawatan delegasi daripada Sudan. Delegasi ini disambut oleh beberapa pengurusan tertinggi NIOSH. Delegasi telah diberikan taklimat ringkas berkaitan peranan dan tanggungjawab NIOSH sebagai sebuah badan yang menjalankan aktiviti penyebaran maklumat bagi aspek Keselamatan dan Kesihatan Pekerjaan.

Lawatan rasmi ini adalah salah satu program sesi lawatan ke Malaysia yang dianjurkan oleh Universiti Teknologi Malaysia. Delegasi ini dibawa bagi meninjau dan melihat secara dekat aktiviti yang dijalankan oleh NIOSH. Selesai taklimat, barisan delegasi telah dibawa melawat ke Pusat Simulasi Ruang Terkurung, Makmal Higen Industri dan Perpustakaan. Diharap dengan lawatan yang singkat ini, NIOSH akan dapat menjalinkan hubungan kerjasama dengan negara-negara luar di dalam bidang Keselamatan dan Kesihatan Pekerjaan (KKP).

LAWATAN KETUA SETIAUSAHA KEMENTERIAN SUMBER MANUSIA (KSU)



Tanggal 18 Januari 2016, YBhg Dato' Sri Adenan Ab Rahman, Ketua Setiausaha Kementerian Sumber Manusia Malaysia telah membuat lawatan rasmi ke Ibu Pejabat NIOSH. Ketibaan YBhg Dato' Sri Ketua Setiausaha disambut oleh Pengarah Eksekutif NIOSH, Tuan Haji Zahrim Bin Osman, Setiausaha Eksekutif NIOSH, Encik Ayop Salleh, Pengurus Besar Operasi NIOSH, Encik Fadzil Osman, Pengurus Kanan serta Pengurus-pengurus Bahagian NIOSH.

YBhg Dato' Sri Ketua Setiausaha telah diberi taklimat mengenai peranan dan fungsi NIOSH serta dibawa melawat ke Pusat Pameran NIOSH, Pusat Simulasi Ruang Terkurung, Makmal Higen Industri serta fasiliti yang lain. Objektif utama lawatan rasmi ini adalah bagi memperkenalkan fungsi dan peranan NIOSH kepada YBhg Dato' Sri Ketua Setiausaha berikutan daripada pelantikan beliau sebagai Ketua Setiausaha Kementerian Sumber Manusia.



Haji Zahrim Bin Osman juga memberikan ucapan ringkas kepada YBhg Dato' Sri Adenan Ab Rahman dan berharap agar hubungan dan kerjasama yang terjalin antara NIOSH dan Kementerian Sumber Manusia dapat diteruskan di masa hadapan. YBhg Dato' Sri Adenan Ab Rahman juga memberikan ucapan dan berharap agar usaha sama ini membantu pihak Kerajaan melatih lebih ramai tenaga pakar dan mahir menjelang tahun 2020.

Dasar keselamatan pembinaan

Kuala Lumpur: Sudah tiba masanya kontraktor yang ingin membuat tawaran bagi mana-mana kontrak pembinaan diwajibkan menyediakan kenyataan dasar mengenai keselamatan pembinaan.

Pengerusi Institut Keselamatan dan Kesihatan Pekerjaan Negara (NIOSH) Tan Sri Lee Lam Thye berkata, kenyataan dasar itu juga harus mengandungi sistem mengenal pasti bahaya, penilaian dan kawalan risiko, serta maklumat mengenai pengalaman dan latihan keselamatan yang diberikan kepada pekerja.

"Walaupun kerajaan mengubal undang-undang dan mengatkuasakannya, tanggungjawab untuk melaksanakan sistem keselamatan di tapak pembinaan terletak di bahu kontraktor dan subkontraktor."

"Oleh itu, kontraktor atau subkontraktor hendaklah bertanggungjawab dan komited terhadap kerja yang berkualiti memenuhi standard dan amalan keselamatan," katanya dalam satu kenyataan, di sini, semalam.



“Kontraktor atau subkontraktor memenuhi standard dan amalan keselamatan”

Lee Lam Thye

Lee berkata demikian bagi mengulas insiden kren tumbang di Jalan Damansara, Kampung Bukit Lanjan, di sini, kelmarin.

Kren tumbang ketika kerja pembinaan tiang jejambatan

menghubungkan LDP dengan pusat komersial itu, menyebabkan seorang pekerja pembinaan warga China maut dan empat lagi cedera.

Justeru, katanya, kontraktor perlu sedar kesan buruk melanggar garis panduan keselamatan.

"Kemalangan dan kehilangan nyawa boleh dielakkan atau dikurangkan jika kita menjadikan amalan kerja berhemah dan berhati-hati sebagai sebahagian daripada budaya kita," katanya.

Lee berkata, pembabitian setiap orang untuk membendung kemalangan adalah penting jika mahu membudayakan keselamatan di dalam sektor pembinaan yang secara umumnya dianggap sebagai industri yang berisiko tinggi.

"Pekerja asing adalah satu komponen modal insan penting dalam sektor pembinaan memandangkan kekurangan tenaga kerja tempatan di negara ini, mereka harus diberi latihan, kesedaran dan maklumat mengenai amalan keselamatan di tapak binaan," katanya.

Lam Thye: 3-month moratorium in best interest of everyone

KUALA LUMPUR: The National Institute for Occupational Safety and Health has welcomed the decision by the Federal Government to ban bauxite mining in Pahang for three months, saying it is in the best interest of the environment, public health and safety.

Its chairman, Tan Sri Lee Lam Thye, said action should have been taken earlier, but it was better late than never.

"The authorities must monitor and supervise the clean-up during the suspension."

He said measures must be taken to ensure that all conditions were met and works implemented were done according to the directives.

He said the authorities should ensure that there was a separate route to transport bauxite ores and that roads used by the public and residents nearby should not be used.

Lee urged the Malaysian Anti-Corruption Commission to expedite its investigations into corruption and take action against those in-

involved in graft and abuse of power in bauxite operations.

"Pahang not only loses out in terms of pollution, which affects the fisheries industry and people's health, but the state government is also shortchanged as it reportedly receives only 20 per cent of revenue from bauxite export levies that go through Kuantan Port."

"Firm decisions are needed to deal with these issues as uncontrolled mining by illegal operators will have serious repercussions on future generations and the ecosystem," he said yesterday.

In the future, Lee said, bauxite mining must be regulated and monitored to safeguard people's health and ensure environmental sustainability.

He added if the three-month moratorium was not sufficient to implement measures announced by the government, the time period should be extended until clean-up operations were completed.



Tan Sri Lee Lam Thye

Start safety and health education in childhood

AS our nation enters a very challenging new year with economic uncertainties, the National Institute for Occupational Safety and Health (NIOSH) advises employers at all workplaces not to introduce or implement cost-cutting measures at the expense of the safety and health of their employees.

On the contrary, companies and employers must continue to regard occupational safety and health as part of their corporate responsibility. This is because if accidents occur, lives may be lost and productivity will be affected.

And when accidents occur at work, the employers will endure greater losses in terms of work stoppage, medical payment, compensation, etc.

Safety training and education for employees is the key to achieving a successful safety programme, and management must be committed to investing in safety at all times.

Many years of experience in the working environment have shown that if training in the prevention of occupational risks begins only at the adult stage of life, it can give rise to problems like attitude and habitual behaviour towards risks.

Consequently, safety and health education needs to begin during childhood and to be continued throughout schooling to build safety awareness and evolve a safety culture among Malaysians.

In this connection, NIOSH has introduced the "OSH in School" programme to inculcate OSH awareness in schools and help prepare students for their future work environment.

TAN SRI LEE LAM THYE
NIOSH Chairman

DASAR KESELAMATAN PEMBINAAN

Publication: Harian Metro

Date of Publication: 14 January 2016

Page number: 41

LAM THYE: 3-MONTH MORATORIUM IN BEST INTEREST OF EVERYONE

Publication: News Straits Times

Date of Publication: 08 January 2016

Page number: 6



Warga Nepal maut tersepit mesin proses baja

ALORSETAR—Seorang pekerja asing warga Nepal maut selepas tersepit di dalam sebuah mesin memproses baja najis ayam di sebuah kilang di Mukim Air Putih, Paya Temusu, Pendang di sini semalam.

Dalam kejadian kira-kira pukul 9.30 pagi itu, mangsa, Chapagai Bikash, sekitar 30-an meninggal

ANGGOTA bomba mengeluarkan mayat warga Nepal yang tersepit di dalam sebuah mesin memproses baja najis ayam di sebuah kilang di Mukim Air Putih, Paya Temusu, Pendang semalam.

dunia akibat kecederaan parah pada muka, dada dan kaki kanan. Ketua Polis Daerah Pendang Deputy Superintendent Mohd. Fadzil Hashim, ketika kejadian mangsa yang merupakan pemandu jentolak bekerja bersendirian di kawasan tersebut.

"Kejadian yang menimpa mangsa hanya disedari salah seorang pekerja kilang sebelum memaklumkan kepada pihak pengurusan."

"Siasatan awal mendapati, mangsa mengalami kecederaan parah akibat tersepit dan meninggal dunia di tempat kejadian-

an," katanya ketika dihubungi di sini semalam.

Tambah Mohd. Fadzil, sepasukan anggota bomba dari Balai Bomba dan Penyelamat Kuam Chempedak telah dikejarkan ke lokasi kejadian untuk mengeluarkan mayat mangsa.

"Mayat mangsa kemudiannya telah dibawa ke Hospital Sultanah Bahiyah di sini untuk dibedah siasat."

"Siasatan turut mendapati, tiada unsur khianat atau jenayah berhubung kematian mangsa dan kes disiasat sebagai mati mengejut," ujarnya.

WARGA NEPAL MAUT TERSEPT MESIN PROSES BAJA

Publication: Kosmo

Date of Publication: 01 January 2016

Page number: 8

'WORKPLACE SAFETY SHOULD INCLUDE THE COMMUTE'

Publication: The Star

Date of Publication: 15 January 2016

Page number: 23N

START SAFETY AND HEALTH EDUCATION IN CHILDHOOD

Publication: The Star

Date of Publication: 18 January 2016

Page number: 28R

'Workplace safety should include the commute'

KOTA KINABALU: Employers should place more emphasis on improving the safety and health of its employees, especially when they commute to and from their workplaces, says the National Institute for Occupational Safety and Health (NIOSH) chairman Tan Sri Lee Lam Thye.

"While the cases of accidents at workplaces have seen a reduction over the last 10 years, commuting mishaps have increased.

"According to statistics by Socso,

the number of commuting accidents have increased from 22,036 cases to 23,831 last year.

"Employers need to work with us as well as other related bodies to look into this matter to prevent losses due to accidents," he added.

With the global economy facing uncertainties, Lee said it was expected that most establishments and businesses would find ways to cut costs.

"But, I hope they will not cut down on the safety and health of

employees, as when an incident happens, the losses incurred would surely cost more than what they are trying to save," he said after launching the new Kota Kinabalu NIOSH office here yesterday.

Lee also said NIOSH will pay more attention on improving the safety and health standards in the construction, heavy machinery and plantation industries as these industries have contributed to a high number of workplace accidents.

He said there was still room for improvement in terms of the level of compliance on occupational safety and health in the country.

In his welcoming speech, Sabah NIOSH director Zahari Hitam said the authorities are monitoring the working conditions at the Sabah Forest Industries (SFI) for allegedly neglecting safety features and causing deaths of workers at its site.

"We have brought three cases to court and we are waiting for decisions on them," he added.

Zahari said safety and health personnel are also being sent to the SFI worksite in Sipitang, some 140km from here, on a scheduled basis to ensure a safe working environment for its staff.

SFI was fined RM100,000 last year for discharging effluent into the water system at its premises in Sipitang.

It was also accused of failing to ensure the safety, health and welfare of its workers, which had resulted in a worker's death.

Terhidu gas beracun

■ Pekerja pembersihan lemas terjatuh dalam tangki najis

Dia Puan Indira Yaacob
indira@metro.com.my



Seorang lelaki warga Korea Selatan maut selepas terjatuh ke dalam tangki najis semasa kerja di Jalan Tengku Kelana, Taman Sri Istana, di sini, petang semalam.

Sebelum itu, Mohamad Sofyan, 33, bersama rakannya lain melakukan kerja pembersihan di dalam tangki beracun.

Rajuanannya ketika melakukan kerja pembersihan itu, Mohamad Sofyan terjatuh ke dalam tangki najis yang penuh dengan gas beracun.

Perolong Pengarah Operasi Bomba Kuala Lumpur, Mohd Sami Harid berkata, tidak sedar bahawa gas beracun yang keluar dari dalam tangki itu, yang mempunyai kadar 1.1 petang dan merupakan lima kali ganda daripada kadar yang dibenarkan.

Beliau berkata, pemeriksaan mendapati mangsa berada di dalam tangki najis dan dia pabbanya mengambur fumes lima minit sebelum meninggal dunia.

MOHAMED
"Sebelum kejadian rakan saya jatuh ke dalam tangki najis yang penuh dengan gas beracun."

"Mangsa di pincang terbalah dengan tali yang menyambung ke atas tangki. Beliau meninggal dunia selepas beberapa minit berada di dalam tangki najis itu."

"Mangsa di pincang terbalah dengan tali yang menyambung ke atas tangki. Beliau meninggal dunia selepas beberapa minit berada di dalam tangki najis itu."

Meninggalkan isteri dan dua orang anak, Mohamad Sofyan meninggal dunia selepas beberapa minit berada di dalam tangki najis itu.

Beliau berkata, pemeriksaan mendapati mangsa berada di dalam tangki najis dan dia pabbanya mengambur fumes lima minit sebelum meninggal dunia.

ANGGOTA bomba memulau mayat mangsa selepas diangkat keluar dari tangki.



Melayang tingkat 11

■ Buruh nyaris maut jatuh bangunan dalam pembinaan

Dia N. Mohd Mohamed
mohamedn@metro.com.my

Seorang buruh binaan nyaris maut selepas terjatuh dari tingkat 11 sebuah bangunan dalam pembinaan di Jalan Johanson di sini, semalam.

Dalam kejadian kira-kira jam 9 pagi itu, mangsa yang bernama Mohamad Yusoff, 47, cuba pasang besi

kepada teras di tingkat lima bangunan berkenaan. Dibatukannya, mangsa yang baru bekerja di lokasi tersebut dan merupakan pekerja kontrak di tingkat lima bangunan berkenaan. Beliau berkata, mangsa dipercayai tergelincir ketika memasang besi keatas teras.

"Beliau maut kerana terjatuh dari tingkat 11 bangunan berkenaan. Beliau meninggal dunia selepas beberapa minit berada di dalam tangki najis itu."

Anggota bomba memulau mayat mangsa selepas diangkat keluar dari tangki.

Meronta sambil tergantung

■ Seorang pekerja maut, 3 cedera selepas tercampak akibat kren tumbang

Di Kluang

Seorang pekerja maut, tiga orang lagi cedera selepas tercampak akibat kren tumbang di Jalan Johanson, di sini, semalam.



Seorang pekerja maut, tiga orang lagi cedera selepas tercampak akibat kren tumbang di Jalan Johanson, di sini, semalam.

Seorang pekerja maut, tiga orang lagi cedera selepas tercampak akibat kren tumbang di Jalan Johanson, di sini, semalam.

Seorang pekerja maut, tiga orang lagi cedera selepas tercampak akibat kren tumbang di Jalan Johanson, di sini, semalam.

Seorang pekerja maut, tiga orang lagi cedera selepas tercampak akibat kren tumbang di Jalan Johanson, di sini, semalam.

TERHIDU GAS BERACUN

Publication: Harian Metro
Date of Publication: 11 January 2016
Page number: 4

MELAYANG TINGKAT 11

Publication: Harian Metro
Date of Publication: 7 January 2016
Page number: 2

MERONTA SAMBIL TERGANTUNG

Publication: Harian Metro
Date of Publication: 13 January 2016
Page number: 7

Regulate and control mining activities

I WOULD like to commend the *New Straits Times* for highlighting the adverse effects of uncontrolled bauxite-mining activities and relentlessly pursuing the matter. This is a grave concern and, if left unchecked, could have long-term, disastrous consequences.

The decision by the cabinet to issue a stop-work order on bauxite mining in Pahang due to environmental and health concerns is very much welcome as the situation has aggravated. Last Tuesday, the self-off Kuantan turned red as heavy rain washed bauxite residue from a stockpile near Kuantan Port, as well as from the mines up in the hills into the nearby river which flows to the sea.

There is also another immediate critical issue to be taken care of by the state authorities during the rainy season: bauxite residue can clog the drains and cause bauxite landslide or floods.

While bauxite mining ought to be allowed in the country due to high demand for the substance, which is commonly used in aluminium metal production, mining activities should be regulated and controlled.

This is to safeguard the environment, public health and safety. The adverse impacts of uncontrolled and unregulated bauxite-mining activities have been emphasized by the media, scientists and environmental experts. Road safety is another concern as there have been accidents, some of which were fatal, involving speeding lorries transporting bauxite.

The relevant authorities in the state should weed out illegal bauxite-mining operations, make sure licensed operations use the designated roads to transport raw material and put in place regulations, guidelines, licensing as well as environmental and health protection measures.

The state should take into account the findings and recommended plan of action by environmental group Responsible Citizens of Malaysia and Conscientious Professional and Scientists.

The direct impact on workers in the bauxite industry should also be considered. Are these workers trained to practice safe work procedures when carrying out their tasks?

TAN SRI LEE LAM THYE, chairman, National Institute of Occupational Safety and Health

Utama aspek keselamatan dari peringkat tender projek

Kemalangan membabitkan kren di tapak binaan kerap berlaku di negara ini, walaupun amalan keselamatan pekerjaan sentiasa ditekankan dalam sektor pembinaan. Insiden ini nampaknya tiada kesudahan dan bilakah agaknya kemalangan seperti ini akan berhenti daripada berlaku?

Insiden terbaru berlaku Selasa lalu di mana seorang pekerja pembinaan warga China maut dan empat lagi cedera dalam kejadian kren tumbang ketika kerja pembinaan tiang jambat menghubungkan LDP dengan pusat komersial yang sedang dibina di Jalan Damansara, Kampung Bukit Lanjan di Kuala Lumpur.

Laporan awal Jabatan Bomba dan Penyelamat Kuala Lumpur menyatakan, punca kemalangan apabila kren yang sedang beroperasi melebihi muatan dan mengakibatkan tidak stabil dan tumbang.

Insiden ini jelas menunjukkan bahawa mereka yang terlibat tidak memberi perhatian sewajarnya terhadap aspek keselamatan.

Kita baru saja berada di minggu kedua tahun baharu dan sudah ada kemalangan maut dalam sektor pembinaan. Kemalangan di tapak pembinaan harus diberi perhatian serius semua pihak terutama yang terlibat secara langsung dalam sektor berkenaan memandangkan banyak kerja pembinaan sedang dijalankan di negara ini sama ada projek perumahan, bangunan komersial atau projek infrastruktur.

Pemilihan setiap orang untuk membendung kemalangan adalah penting jika kita mahu membudayakan keselamatan di dalam sektor pembinaan yang secara umumnya dianggap sebagai industri berisiko tinggi.

Pekerja asing adalah satu komponen modal insan yang penting dalam sektor pembinaan memandangkan kekurangan tenaga kerja tempatan di negara ini dan mereka harus diberi latihan, kesedaran dan maklumat mengenai amalan keselamatan di tapak pembinaan.

Pengurusan keselamatan
Pengurusan keselamatan dan kesihatan pekerjaan perlu diutamakan di semua peringkat industri pembinaan daripada pengurusan tertinggi hingga ke buruh di tapak binaan. Pemaju bertanggungjawab memilih kontraktor yang berwibawa dan yang mementingkan keselamatan.

Untuk mengelak kejadian tidak diingini di tapak pembinaan, isu keselamatan perlu diberi keutamaan sewaktu projek dalam peringkat pembangunan konsep laka. Sewaktu di peringkat tender

Buruh maut tersepit kren tumbang

Kuala Lumpur Seorang buruh maut selepas tersepit di antara punggul bina dan kren yang tumbang di kawasan pembinaan jambatan di Jalan Damansara, di sini, semalam.

Kejadian kira-kira jam 6 petang yang maut membabitkan seorang pekerja lain cedera, dipercayai berlaku apabila kren yang sedang mengangkat punggul bina tiba-tiba tumbang, menyebabkan kren yang berada di situ tersepit.

Pengarah Pengarah Operasi Jabatan Bomba dan Penyelamat Kuala Lumpur, Azman Ismail, berkata pihaknya menerima panggilan kecemasan pada jam 4.30 petang setelah 22 anggota terbabit dan seorang dibahar ke lokasi kejadian.

Sikap berhati-hati
"Berita tida di buai, mangsa dibahar sebelum 10.30. Sa, dia tercampak di antara punggul bina dan kren pada ketinggian kira-kira lima meter."

"Mangsa sukar mengambur fumes selepas tercampak keatasnya yang tercampak di Kuala Lumpur, semalam."



Anggota bomba dan Penyelamat memulau mayat mangsa yang tersepit kren tumbang di Kuala Lumpur, semalam.

Keratan akhbar BH yang melaporkan mengenai kren tumbang di Kuala Lumpur, baru-baru ini.

pula, faktor keselamatan dan kesihatan tidak harus dikorbankan ketika memilih kontraktor yang menawarkan harga paling rendah.

Sudah tiba masanya bagi kontraktor yang ingin membuat tarikan bagi mana-mana kontrak pembinaan dimastikan menyediaan kenyataan dasar mengenai keselamatan, sistem pengendalian pasthi baharu, penilaian dan kawalan risiko, serta maklumat mengenai pengalaman dan latihan keselamatan yang diberikan kepada pekerja mereka.

Walaupun kerajaan menggalang undang-undang dan menguatkuasakannya, tanggungjawab

melaksanakan sistem keselamatan di tapak pembinaan terletak di bahu kontraktor dan subkontraktor. Oleh tu, kontraktor atau subkontraktor hendaklah bertanggungjawab dan komited terhadap kerja yang berkualiti serta standard dan amalan keselamatan.

Janji peningkatan untung
Mereka yang terlibat dalam industri pembinaan perlu sedar akan risiko buruk daripada melanggar garis panduan keselamatan dan mengambil jalan pintas untuk mengurangkan kos, menghasilkan reka bentuk yang tidak elok, kerja tangan yang kurang bermutu dan

penyelidikan yang tidak mencukupi. Kemalangan dan kehilangan nyawa boleh dielak atau dikurangkan jika kita menjadikan amalan kerja berhemat dan berhati-hati sebagai sebahagian daripada budaya kita.

Setiap orang terdedah dan berkemungkinan untuk terlibat dalam kemalangan. Hikmat ini mesti diingat setiap orang di setiap tempat kerja, jadi tidak akan ada tolak ansur terhadap kecauan dan keselamatan.

Tan Sri Lee Lam Thye, Pengerusi Institut Keselamatan dan Kesihatan Pekerjaan Negara (NIOSH).

REGULATE AND CONTROL MINING ACTIVITIES

Publication: News Straits Times
Date of Publication: 4 January 2016
Page number: 18

UTAMA ASPEK KESELAMATAN DARI PERINGKAT TENDER PROJEK

Publication: Berita Harian
Date of Publication: 15 January 2016
Page number: 32

Disclaimer

©Copyright 2016. National Institute of Occupational Safety and Health Malaysia. All rights reserved. No part of this publication may be reproduced, stored in retrieval system, or transcribed in any forms or by any means, electronic, photocopying, or otherwise, without the prior written permission of the copyright owner.